DAILY
# اراده
د افغان نشراتي مرکزملي خپلواکه ورځپاڼه
سال تاسیس ۱۳۷۹ هـ ش
سال ششم شماره ۲۳
شماره مسلسل ۸۹۰
چهارشنبه ۲۳ قوس ۱۳۸۴ هـ ش
۱۳ ذوالقعده الحرام ۱۴۲۶ هـ ق
14 December, 2005

PROPERTY OF ACKU
AFGHAN MEDIA RESOURCE CENTER A.M.R.C

# تظاهرات اعتراض آمیز در پایتخت

ده ها تن ازکراچی رانان فروشنده دراعتراض به ممانعت شان درکنار جاده های هوتل کابل درشهر دست به تظاهرات زدند گفته شده که پولیس برای امنیت هوتل سرینا درکابل ازکارکراچی رانان فروشنده درجاده های نزدیک به هوتل نامبرده ممانعت کرده وده ها تن ازکراچی رانان دیروز صبح دست به تظاهرات زده وبا پرتاب سنگ پاره ها به پولیس حمله ور شده اند. یکتن از مسوولین مدیریت جنایی گفته است تعداد از سربازان پولیس دراثر حمله کراچی رانان مجروح شده اند همچنان دراثر پرتاب سنگ پاره ها به کلکین های ساختمان وزارت عدلیه وهوتل سرینا کابل نیز صدمه رسیده که چک ها ودیوارهای محافظوی هوتل توسط مظاهره کننده گان خشمگین نیز ویران شده است.

# په سرپل ولایت کې رادیویي دستګاه جوړه شوه

د سرپل په ولایت کې یوه رادیویی دستګاه دپاکستان له خوا د دوو سوو پنځو زرو امریکایي ډالرو په لګښت جوړه شوی ده ددغی رادیو خپرونې چې د Fm په څپو کې خپریږي پرون د اطلاعاتو، کلتور او توریزم وزیر داکتر سید مخدوم رهین په وسیله پرانیستل شوه او دغه رادیو تر پنځه کیلو متری پورې اوریدل کیږي خبره ځای زیاتوي چې د سرپل پنځه انجوني هم ددغی رادیو د لسو کارکوونکو له جملی څخه دی.

# خبر جالب

درمظفر آباد مرکز کشمیر تحت کنترول پاکستان یک زن رابعد از دو ماه وچهار روز از زیر آوار ومخروبه ها زنده بیرون آوردند این زن درحالت بد صحی به سر میبرد اما داکتر معالج اش گفت که وی تا دوهفته دیگر به حالت عادی برخواهد گشت وی اضافه نمود این زن را روز دوشنبه درکمپ طبی آنها درمظفر آباد آوردند وضع صحی این زن خراب بود ودر بیهوشی بسر میبرد این زن را تحت تداوی قرار دادند واو به هوش آمد خانم یاد شده چهل سال دارد وتمام اعضای خانواده اش درزلزله هشت اکتبر هلاک گردیدند وخود نیز دوماه وچهار روز در زیر آوار گیرمانده بود تا اینکه افراد محل این زن را به روز دوشنبه ۲۱ قوس از زیر مخروبه ها بیرون آوردند وداکتر معالج اش میگوید این بسیار دشوار است که کسی مدت بیش از دو ماه بدون خوردن ونوشیدن زنده بماند وی افزود که این یک معجزه است بقول مردم محل درجائیکه این زن زیر آوار گیرمانده بود مجرای وجود داشت که آب باران بدانجا میرسید وی می افزاید که احتمالاً این زن از آب باران که از راه آوار جاری میشد نوشیده است که شاید همین سبب زنده ما ندن اش شده باشد واین قضیه همه را به تعجب وا داشته است وهمه این قضیه را نشان از یک قدرت مافوق میدانند.

# اعمار مکتب درزابل

کار اعمار یک باب مکتب درولایت زابل به پایان رسیده ودیروز افتتاح شد این مکتب درشهر قلات مرکز ولایت زابل بمصرف شصت هزار دالر امریکایی ازسوی گروه بازسازی ولایتی نیروهای ائتلاف بین المللی اعمار شده است مکتب مذکور دریک طبقه که دارای یازده اطاق درسی است وگنجایش هفتصد شاگرد را در دو وقت دارد با تجهیزات اعمار شده است محمد حنیف رئیس معارف ولایت زابل گفته است با اعمار این مکتب مشکلات شاگردان آن منطقه که درخیمه ها آموزش میدیدند رفع شده است .

# د وسلو د زیرمتون کشف او نیول

د کنړ ولایت امنیتي ځواکونو تیره ورځې د شالی ولسوالۍ په غرنی سیمه کې د وسلو او پوځي مهماتو یو زیرمتون کشف کړی دی چې پدې زیرمتون کې د توغندیو ځلور اتیا ګولی. د وسایطو ضد دوه ماینونه شپږ لاسي بمونه. د دهشکی ماشینداری یو زرو شل مرمی د زیکویو دري سوه شپیته مرمی او د هاوان اته سر ګلولی نیولي خبر ځای زیاتوي چې ویل کیږي د وسلو دغه زیرمتون د طالبانو په یوه قوماندان ضابط جلیل پورې اړه درلوده.

# په جلال آباد کې ایښودل شوی بم وچاودید

پرون غرمه د دولسو بجو په شا و خوا کې د جلال آباد ښار د چپرهار اډی سیمې کې د یوې بمی چاودنې له امله د ملي امنیت ریاست دوه تنه کار کوونکي ټپیان شوي دي د ننګرهار د امنیتي قوماندانۍ ویاند سمونوال سید غفور وویل په دغه ځای کې د مخالفینو له خوا یو بم د چاودنې لپاره ځای پر ځای شوی و چې د ملي امنیت کار کوونکو د شنډولو لپاره ورغلی وو خو بم پرې و چاوديد نوموړی وویل چې دغسې پیښې د هیواد او خلکو ددښمنانو پرته د بل چا کار ندی.

# سرمقاله

## هوتل سرینا وسرشت دموکراسی!

مظاهره اهالی شهر درمخالفت با بند شدن ویکطرفه شدن وراهبندان همیشگی سرکها وجاده ها وهوتل سرینا سرانجام منجر به برخورد پولیس وزخمی شدن اهالی وپولیس وشکست وریخت و ویرانی گردید.
سرانجام مظاهره که یکی از مظاهر دموکراسی وارداتی وبرای واکنش نشان دادن دربرابر بیعدالتی های وارد شده بر مردم بود، حرمتش دریده شد وافتضاح به بار آورد .
پرسش اینست که آیا کاری که درحق هوتل کابل قدیم صورت گرفته ودشورایهای که ازین ناحیه وصدها مورد ورهگذر دیگر درشهر وبه زندگی مردم بوجود آمده مسوولین وظیفه شناس دولت با دست های زیر الاشه به نظارهء آن نشسته اند وقانون "به من چی؟" درکشور حکمفرماست،بـــا اعتراضی که مردم نشان میدهند ، واقعبینانه هست یا خیر؟
نخست باید گفت: چرا درهر جاده شهر کابل ودرهر کوچه وسرک "هفت خوان رستم" ساخته شده، اگر آنانیکه دراین کشور ادعای تأمین امنیت وخدمت را میکنند اینهمه پنهانکاری وبه اصطلاح مرغانچه وخس پوشک ساختن چه مفهومی را افاده میکند؟
قرار معلوم مسوولین شهر با تصاحب واعمار مجدد این هوتل مخالف بوده اند، پس چی کسی مسوول این شاهکار قرن بیست ویکم درشهر کابل بوده که تا اینهمه افتضاح می آفریند وحقوق شهروندان را یکبار دیگر غصب وغارت میکند؟
معلوم نیست بلندگویان ومدعیان داخلی وبین المللی حقوق بشر به مفهوم اتلاف حقوق شهروندان درکابل پی برده اند یامانند مسوولین به تب اپیدمی "پخته درگوش کردن" مبتلا شده اند ، آیا این امر ازنظر آنها غارت حقوق شهریان کابل نیست که مردم هر روز به نحوی از بخشی ازحقوق شان محروم شده میروند، درین کشور که بیعدالتی وچور واجحاف بیداد میکند ودرنتیجهء آن مردم مستمند این کشور به بدبختی کشانیده شده میروند، درتارهای خام آزادی ودموکراسی دست وپای شان پیچیده میشود ونتیجه اش رخدادهایی است که هر روز درهر گوشه شهر وکشور شاهد آن هستیم!
جای تعجب است که مسوولین چنین حالت اسفبار را با وجود واکنش های مردم ونارضایتی های گسترده یی که اذهان وافکار عامه را اشباع کرده است ، ادامه میدهند!
جای دریغ بسیار است که ادارات وفرمانفرمایان داخلی وخارجی برای حفاظت خود، حقوق امنیت ، حفاظت وآرامش وسهولت مردم شهر را جداً به مخاطره انداخته اند ونامش را گذاشته اند "تأمین امنیت" درحالیکه بی امنی درشهر وکشور بیداد میکند.
وقتی کسی به سیمای آشفته شهر در "عصر دموکراسی!" توجه میکند ، به نظر می آید که گاردهای امنیتی مسلح با موانع کانکریتی وفلزی وریگی وغیره ،امنیت خودرا تامین کرده اند، نه ازشهریان را زیرا هر روز امنیت مردم شهر مواجه به مخاطره است !
پرسش دوم اینست که چرا این هوتل مرموز واسرارآمیز که درآن نعمات زمینی وآسمانی (!) جا داده شده ، چرا دریک گوشهء به اصطلاح دیپلماتیک شهر ساخته نشد که سی وشش میلیون دالر را درآنجا غرق کردندو... ایکاش میگذاشتند همین هوتل نه برای مهمانان "آنچنانی!" بلکه برای مهمانان عادی تر و "اینچنینی!" به حال خودش گذاشته میشد. بدون آنکه جلو حتی یک نابسامانی را بگیرند به کار واشتهار خویش مشغول هستند ونام اینهمه نابسامانی ها وبی تفاوتی ها را گذاشته اند دولتداری !
به عبارهء دیگر دموکراسی به مردم اجازه می دهد که مظاهره کنند وواکنش وخواسته های خود را برملا سازند، ولی مسوولین وپیشکش کننده گان همین دموکراسی ، هرگز حوصله ووقت آنرا ندارند که به نیازهای مردم توجه کنند.
نتیجه این عملکرد برخورد پولیس ولت وکوب وزخمی شدن مردم را باز می آورد، مردمی را که حقوق غصب شدهء شهروندی خود را میخواهند.
اگر این امر وشیوه دموکراسی است ، پس دموکراسی واقعی درمیان اوراق کتابها چه مفهومی را میتواند داشته باشد ؟!

# تسلیمی سلاح ثقیل و خفیف

یکی از قوماندانان سابق جهادی در ولایت بغلان بیش از پنجاه میل سلاح های سنگین و سبک دست داشته خود را به کمیسیون جمع آوری سلاح های غیر قانونی سپرده است این قوماندان جنرال مصطفی قوماندان سابق فرقه بیست بغلان است درمیان سلاح های تسلیم شده این قوماندان پنج چاین تانگ زرهدار پنج دستگاه بی ام دوازده ، یک دستگاه بی ام یک، یک توپ ۷۵ میلی متری شامل است به گفته سخنگوی والی بغلان این قوماندان یک انبار بزرگ مهمات را نیز به محمد علم راسخ وهمچنان رئیس کمیسیون جمع آوری سلاح های غیر قانونی درولایت بغلان سپرده است .

# اصابت راکت ها بر ولسوالی خدران

پایگاه سربازان اردوی ملی کشور درولسوالی خدران ولایت پکتیا روز گذشته هدف سه فیر راکت قرارگرفت محمد ظاهر عظیمی سخنگوی وزارت دفاع کشور گفت این راکت ها خسارات جانی ومالی نداشته است آقای عظیمی افزود سربازان اردوی ملی کشور بعد از اصابت این راکت به جستجوی آن محل پرداخته موفق به کشف سه راکت دیگر از آن محل شدند.

# پرتاپ دو فیر راکت برخوست

مقامات امنیتی درولایت خوست ازپرتاب دوفیر راکت درنزدیکی یک پایگاه نظامی نیروهای ائتلاف بین المللی درآنولایت خبردادند مسوولین امنیتی ولایت خوست گفته اند این راکت ها تلفات وخسارات به همراه نداشته است .

# افراد طالبان با سلاح دست داشته دستگیر شدند

درعملیات جستجو نیروهای اردوی ملی درمربوطات ولایت هلمند چهار تن از افراد وفادار به گروه طالبان دستگیر شدند جنرال ظاهر عظیمی سخنگوی وزارت دفاع کشور ضمن تائید این خبر گفته است درجریان عملیات نظامی نیروهای اردوی ملی درولسوالی نوزاد ولایت هلمند حوالی صبح روز گذشته چهار تن از افراد طالبان با سلاح های دست داشته واسناد وشواهد دستگیر شدند همه آنها افغان هستند وتحت تحقیق قرار دارند .
این رویداد درحالی صورت میگیرد که درهمین روز دراثر انفجار ماین درمربوطات ولسوالی میوند ولایت کندهار چهار تن از نیروهای امریکایی مجروح شدند این خبر ازسوی دفتر مطبوعاتی نیروهای ائتلاف درکابل تائید شده است .

پیوسته به گذشته

از یوسف ارمنا

# بورژوازی معیوب

عامل و یا فکتور دومی که به جا یافتن و رشد بورژوازی نو تولد یافته کمک کرده است، با اشغال یا فتح شهر ها رابطه دارد. تا قبل از سال ۱۹۷۹، هیچکدام از شهر های کشور حتی شهر کابل نیم ملیونی نبود(احصائیه های نامطمئن، نفوس شهر های بزرگ کشور را در سالهای هفتاد، از صد هزار تا سه صد و پنجاه هزار باشنده ارائه کرده است). از سال ۱۹۷۹ به بعد، شمار نفوس شهر ها (بخصوص شهر کابل)در نوسان بود، به این معنی که بنابر توسعه و فروکش جنگ، امنیت و عدم امنیت در تغییر بود. با وخامت اوضاع، بنابر عوامل جنگ و امنیت شکننده در دهات، مردم به شهر ها آمدند و نیز به خارج از مرز ها مهاجرت کردند.

با حضور مجاهدین در سال ۱۹۹۲، موج بزرگی مجاهدین و مهاجرین از خارج و داخل به شهر ها هجوم آوردند و در آن فرصت اکثر شهر های به اصطلاح بزرگ، بیش از نصف سکنهء بومی اش را از دست داده بود.(در مورد شهر کابل که چند فیصد از سکنهء بومی اش را از دست داده است، احصائیه دقیق و حتی غیر دقیق وجود ندارد، ولی با دید زدن به شهر و مناطق رهایشی ویران شده در یک نگاه می شود گفت که شاید به بالاتر از شصت فیصد تقرب کند.) و نوواردان اعم از گروه های مجاهد، سرکردگان آنها با ساز و برگ شان و گروه های فرصت طلب و دلال، جای سکنهء بومی را پر کرد.

با پیروزی طالبان یکبار دیگر بعضی از شهر ها تصفیه نفوس شد. با هجوم طالبان، پُر نفسان از شهر فرار کردند و کم نفسان را بجا گذاشتند. اینبار موج کلانی از شهریان اصیل راه مهاجرت کتلوی را در پیش گرفتند. با سقوط طالبان در سال ۲۰۰۱، مجاهدین پیروز(!)با پشتوانهء مطمئن شهر ها را فتح کردند. اینبار بخصوص شهر کابل و حومهء آن به توته زمین مباح و بی صاحب میماند، هر قوماندانیکه دست بالا داشت، به تناسب معیار قدرت و قوماندهء اش، پارچه های مرغوب و بزرگ را در هر کجای که میل اش بود به سادگی به مالکیت خود و اقوام خویش درآورد و عضو تازه وارد شهر شد. به این صورت انکشاف جدیدی شهریگری راه میافتد و از قشر های متجانس قومی جزایر اتنیکی بورژوازی تیپ جدید که از نوع بسیار طبقاتی آن میباشد، پا میگیرد. این بورژوازی تیپ نو، بنابر کم داشت و یا کم نداشت فاکتور های منطقی بستر ساختاری، امنیتی، اقتصادی و سیاسی، پر بحران ترین وضعیت تاریخ کنونی کشور را می سازد.

نبود یا کمبود بستر و تناسبهای ساختاری بر همه ابعاد حیات سیاسی آیندهء کشور اثر گذار است و تشکل لایه های اجتماعی در سه بُعد انکشاف می کند: آنهائیکه در نوک هرم قدرت قرار داده میشوند. آنهائیکه در موقف ملت قرار می گیرند و سومی که رابطه ساز و دلال بین شهروند و حاکمیت میشوند.

در چنین وضعی رابطه حاکمیت و ملت در وجود رابطه سازان فرصت طلب و دلال ها در نازلترین سطح پایان می افتد و فقط دلالان در وسط قضیه سود میبرند و قدرت شان را به جو سیاسی نفوذ میدهند. دولت را میدوشند، افراد دولت را تطمیع میکنند و در نتیجه نبض اقتصادی کلان را در دست میگیرند. در چنین وضعی دولت به سمت زشت خویی و ناکارگی سوق می یابد و ملت به طرف عدم اعتماد و بی تفاوتی نسبت به دولت. در نتیجه اسباب سقوط ارزشهای فرهنگی، اجتماعی، کج رویهای اخلاقی چون کورپشن در ادارهء دولت، احتکار در بازار و بی تفاوتی در برابر قانون و حقوق شهروندی راه می افتد. جنایات سازمان یافته و غیر سازمان یافته، پدیده هائیست که بر بستر این بورژوازی جدید قوت میگیرد.

غرب با حضور فزیکی نیروهای نظامی و کمک های اقتصادی خویش تلاش دارد این بورژوازی دست و پا شکسته را جلوهء زیبا از دموکراسی و معجزهء اقتصاد«لیبرال!» بدهد. غربی ها بخصوص ایالات متحده، بین حاکمیت و ملت با تطمیع و رشد دادن بورژوازی ناپخته، دیوار ضخیم شیشه ای ایجاد کرده اند که در دو طرف آن عیب ها و علتهای همدیگر را به وضاحت می بینند، ولی هیچکدام قادر به نفوذ به آن بر شیشه برای رد یابی حل قضیه و یا کامپرومایز نیستند. چالشهای موجود بر این تصور می افزاید، که بحران دراز مدت خواهد بود. امکانات زیست محیطی و زیستمندی از شرایط اساسی برای بنیانگذاری یک شهر چند ملیونی یا متروپول است. قابلیتهای اسکان کتله های انسانی را از جهات وسعت زمین، تأمین آب مصرفی، زیر ساختهای درون شهری و بیرون شهری چون پارک های تفریحی موضعی و عمومی، ایجاد تسهیلات کم درد سر برای زندگی پر ثقلت شهری و دهها حتم و نیاز های دیگر.

تا قبل از سالهای ۱۹۹۰، کشور با چنین دشواری عظیم که دولتها قادر به حد اقل عرضه خدمات اولیه نشوند، بر نخورده بود. مردم با زندگی در دهات و یا کوچی نشینی، تمایل چندان به اسکان گزینی در شهر ها را نداشتند. به نسبت همین عدم علاقه بود، که شهر ها چندان ازدحام لبریز نداشتند. بنابر پوتنسیال مناسب، امکانات زیست محیطی و زیستمندی تا سال ۱۹۹۰ در محدودهء شهر های افغانستان حلبی آباد های در شهر و یا حومه وجود نداشت، ولی امروز آغاز و نمونه های آنرا بخصوص در شهر کابل کم نمی بینیم. در کشور های جهان سوم توسعه حلبی آبادی ها با توسعه شهر بنابر عدم عدالت اجتماعی و وجود طبقات دلال است، به این معنی که تراکم نفوس بیشتر، فقر بیشتر و حلبی آبادیهای بیشتر را بهمراه دارد.

با متمرکز شدن و نرخ بالای انکشاف و سرمایه و توسعهء نا متوازن در شهر ها، با رشد افقی وسعت شهر ها، گروه های وسیع مردم دهات و شهر های کوچک، که در آنجا امکانات یافتن کار و بهبود وضع مالی دشوار است و یا نیست، راهی شهر ها میشوند و دهات از سکنه خالی میشوند. این آغاز برهم خوردن ابعاد زیست سالم، رشد سالم و رابطهء سالم انسانها با طبعیت است. با چنین پیشآمدی، زندگی شهری یا بورژوازی معیوب!، شرایط دشوار و گیج کننده را پیش می آورد، که راه یافتن و حل معضلات و پیشآمد های ناشی از آن در دراز مدت هم برای نسلهای بعد و نیز دولتها سنگین که نه، بلکه غیر ممکن خواهد شد. کشور های رو به انکشاف که امروز با نو آوری های علمی و تکنالوژی دست یافته اند، در برابر حل قضایای که شهر ها را به جهنم جنایات و فقر تبدیل کرده است، عاجز اند. با اندک توجه نمونه های آنرا در امریکای لاتین، آسیا (جنوب شرق و نیم قارهء هندوستان) و افریقا زیاد می یابیم. این پروسه در افغانستان شروع تازه دارد.

بنیاد، رابطهء فلسفی و برنامهء ساختاری اسکان مردم و تشکل اجتماعات شهری در تاریخ، از آغاز با نظم ایکولوژی و زیست محیطی، پیوند طبیعی داشته است. شهر ها از قبل تاریخ در جای آباد و رشد می کرد که آب، زمین، هوای مناسب و امکانات تداوم و بقا به معیار لازم وجود داشته می بود.

امروز جهانیان از صدمات جنگ هراس ندارند، بلکه هراس برهم خوردن ایکولوژی و محیط زیست و پیآمد طبیعی آن، دغدغهء مراجع علمی و دولتهای بالغ شده است. محیط زیست، جمعیت و دولت در یک موازی قرار دارند. در صورتیکه یکی از این موازات کج و کوله شود، دو موازی دیگر را قطع می کند و مثل خط یا لین انتقال برق سه فاز، که اگر یک لین آن دوی دیگر را قطع کند، جرقه تولید می شود و به هر سه خط صدمه، و هارمونی روابط و ضوابط اجتماعی را برهم میزند.

ادامه دارد

# یوازې ښه مشری ځانته خلک نږدې کولای شي

نابلد

که په هره ټولنه او هیواد
کې دمشر اویا مشری
اوخلکو ترمنځ متقابله
درناوی او خلکو ته دزړه له
کومې خدمت روحیه پای
ته ورسیږي او مشری یوازې
دتظاهر په توګه ګامونه
واخلی نه یوازې دا چې
ناوړه نتیجې رامنځته
کوی بلکې له مشری څخه
چې اوس ددولت په نامه
یادیږي دخلکو واټن
زیاتوی.

دامیر حبیب الله خان پاچا
نوم دهیواد اکثرو خلکو ته
اشنادی هغه هم دخلکو
لپاره دظاهری او نمایشی
حرکتونو په کولو دیوستر
دیکتاتور په نوم یاد اود
خلکو په زړه کې یې
محبوبیت له لاسه ورکړ.

هغه دخپلې پادشاهی په
۱۸ کلنه موده کې په خلکو
کې د محبوبیت دلاسته
راوړلو په خاطر چې
دخلکو نبض یې پیژندلی و
ځان پرهیز ګاره او مذهبی
وښود هغه په خپلو لومړنیو
کارونو کې دا تصمیم ونیو
چې هر نارینه کولای شي
څلور ښځې په نکاح کړی
اود خپلې پنځمې ښځې د
طلاق کولو خبر یې هم
اعلان کړ.

هغه اعلان وکړ چې ښځې
زیارتونو ته او بازار ته له
اړتیا پرته نشی تلای او هره
ښځه باید په سپینه چادری
کې ونه ګرزی چې توجه
جلبوی باید خاکی رنګ
ولري. د هندوانو ښځې باید
زیړرنګه چادری واچوي
اوهندوان باید زیړرنګه
پګړی په سر کړي نوموړی
امیر دتعلیم خوا ته
دګمرکی محصولاتو او
نورو اصلاحاتو په فکر کې
شو خو په هیواد کې یې
څارنه او کنترول نه درلود
دبیلګې په توګه د سراج
الاخبار په ۱۱ ګڼه کې
لیکل شوی چې ۶۰۰
کورونه دهزارګانو له وطن
څخه فرار کیدل خوپه سرحد
کې ونیول شول هغوی وویل
چې موږ دحکومت
دمامورینو دظلم اوناروا
څخه او رشوتونو دزیاتوالی
نه تښتو.

نامتو تاریخ پوه غبار لیکی
چې دقطغن او بدخشان
دګمرک متساجر ۸۰
مزدوران په کور کې لرل
پداسې حال چې بدخشان
کې ولړه وه قطعی وه اویوه
جلی په لس منه غنمو پلورل
کیده نورستان کې خلکو
ږدن خوړل په پکتیا کې
غله ترخیدله ځکه چې
خلکو لږه لږه خوړله دحبیب
الله خان ددیکتارتورانه
حرکتونو په نتیجه کې چې
په خلکو باندې دخپلو
مامورینو ظلم، ناروا
رشوتونه او ادرای فسادونه
ته متوجې نه و دقانونیت په
ځای زور رامنځته شوی و
دهغه پاچا نوم یې خراب
کړ خو اوس تر هغه وخت
دخلکو سیاسی شعور لاوده
کړی او ټولې نړی دیو کلی
بڼه غوره کړی ده دنړی له
ترقی پرمختیا، ازادی او
دموکراسی څخه هم خبر دی
د اوس په شرایطو کې
دخلکو له مشکلاتو څخه
ددولت ناخبری او دخلکو
دسوکالی په لوری اجرارت
نه کول، خلکو ته بې
پروایی او شخصی ګټې په
ملی لوړې ګڼل نهرنیو ته د
خپل سرې زمینه برابرول
پخپله دخلکو په وړاندې
ددولت داری مفهوم له
مخه وړی او ددولت ته له
خلکو پرته یوازی تش نوم
پاتې کیږي.

ځکه خو موږ تل غږ دا
کوو چې ای ددولت لوړ پوړو
مسوولنیو! خلک په غیږ
کې ونیسي اویوازې په
نمایشی او تظاهر سره
حرکتونه مه کوی خپل
مامورین چې هم دا تاسو
مقرر کړی دی تر څارنې او
کنترول لاندې ونیسی چې
څه کوی او څه چلند یې
نیولی دی څه یې لرل اودخو
څومره مزدورانو او
ساتونکو څښتن دی خو
پلازی یې جوړی کړی
څومره کورونه یې په بیلابیلو
نقشو ورغول بې کورو
اوغریبو ژوندانه هم وګوری
چې دشپې په تورتم کې
ناست دی ګوندی داسې
ورځ راشی چې دعایې په
ستر دبار کې قبول شي اودا
ټول جریان دتاریخ دپاڼو
جز شي لکه چې شوی.

متصدی صفحه :: بشیرنذیر

# ورزش ضامن تندرستی

## برگزاری محفل ورزشی

به مناسبت دوازدهمین سالگرد تاسیس انجمن ملی ورزش تکواندوی آی، تی، اف، ITF کشور روز شنبه محفلی درهوتل زیبا دایر گردید.

دراین محفل سید محمود ضیاء دشتی معاون کمیته ملی المپیک دررابطه به ورزش تکواندوی آی، تی، اف، صحبت نموده گفت: این ورزش یکی از ورزشهای سابقه دار رزمی درکشور میباشد ازاینکه این ورزش دوباره توسط دست اندرکاران آن احیاء گردیده خوشحالم و امیدوارم ورزش تکواندوی آی،تی، اف به همکاری کمیته ملی المپیک گسترش یابد.

همچنان دراین محفل عید محمد شیرزی موسس ورئیس انجمن ملی تکواندوی آی، تی، اف ونماینده رسمی فدراسیون بین المللی تکواندوی ITF درکشور، غلام داور سابق رئیس اتحادیه جوانان، گلاجان وفامعاون انجمن در رابطه به اهمیت وارزشمندی سپورت بخصوص درمیان جوانان صحبت نمودند.

نجم الدین صافی معاون ارشد انجمن متذکره درمورد تاسیس این انجمن گفت: انجمن ملی تکواندوی آی، تی، اف کشور درسال ۱۹۹۵ توسط فدراسیون بین المللی تکواندوی ITF به رسمیت شناخته شده است بناً ازاعضای این انجمن همه ساله جهت اشتراک درمسابقات بین المللی و سیمینار ها از سوی فدراسیون بین المللی ورزش متذکره دعوت به عمل می آید.

این محفل به کمک وهمکاری حاجی محمد رفیع عظیمی رئیس اتحادیه صرافان شهر کابل وبا توزیع تحسین نامه ها واجرای نمایشات جالب ورزشی به رهبری کریم بخش ولیدزاده ترینر انجمن متذکره پایان یافت.

انجمن ملی تکواندوی آی، تی، اف کشور با داشتن حدود دو هزار شاگرد درمرکز وبرخی از ولایات فعالیت دارد.

هنر رزمی تکواندوی ITF برای اولین بار درسال ۱۳۵۲ توسط یک تن از اتباع امریکایی بنام فل کنگهم که به صفت استاد درپوهنتون کابل ایفای وظیفه می نمود درکشور رایج گردیده است.

## یونس خان : موږ کمزوري مه ګڼئ

د پاکستان کریکټ لوبډلې مرستیال کپتان یونس خان وايي د انګلستان لوبډله ډیره پیاوړې ده خو پاکستان هم ورسره سیالي کولی شي او اوس هغه وخت راغلی دی چې پاکستان په لوبو کې مخ په لوړ روان شي.

په مردان کې د زیږیدلي یونس خان دا خبرې له انګلستان سره د پاکستان لومړنۍ لوبې تر پیل یوه ورځ وړاندې شوې دي

په دغې لړۍ کې ټولې درې پنځه ورځنۍ او پنځه یو ورځنۍ لوبې کیدونکې وشوی

انګلستان په لاهور کې د یوې ازمېښتي لوبې په ترڅ کې خپل کپتان مایکل وان هغه وخت له لاسه ورکړ چې د زنګانۀ پخوانی ټپ یې تازه شو

انګلستان هغه ازمېښتي لوبه وبایلله خو لوبغاړي یې ډاډه وو چې په پنځه ورځنۍ لوبه کې به په بل ډول لوبه وکړي

د انګلستان مرستیال کپتان ترسکاټیک وویل د وان نشتوالی لوی ګوزار دی خو زموږ لوبغاړي نوې سیالۍ ته چمتو دي

انګلستان سر کال وروسته له نژدې دوو لسیزو استرالیا ته په پنځه ورځنیو لوبو کې په لومړي ځل ماتې ورکړه.

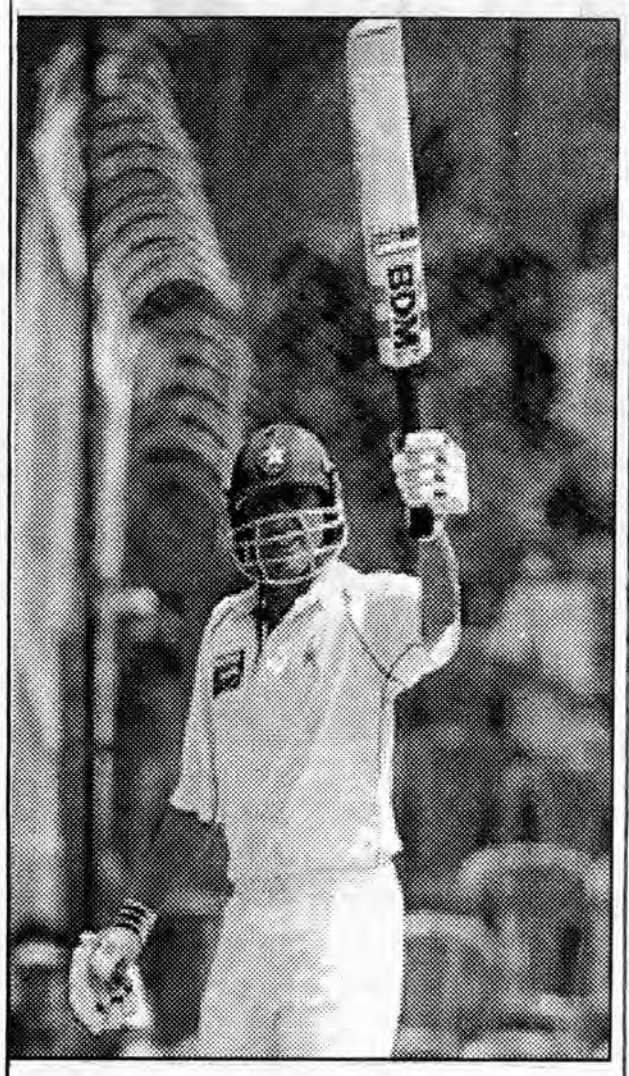

پاکستان بیا په تیرو څو پنځه ورځنیو لړیو کې په خپل کور برې ونه مانه تیر کال هندوستان په لومړي ځل پاکستان ته په پاکستان کې ماتې ورکړه خو پاکستان په هند کې د پنځه ورځنیو لوبو لړۍ مساوي ختمه کړه.

## د کورش لوبغاړو ستاینه وشوه

دافغانستان د کورش دلوبغاړو نه دالمپیک په ملی کمیټه کې ستاینه وشوه دکورش په هغه پنځمو نړیوالو سیالیو کې چې د ازبکستان په تاجکان ښار کې نیول شوی و د افغانستان د کورش دلوبغاړو ستاینه وشوه دملی المپیک د کمیټې یو تن مسوول وویل چې دکورش په دغو سیالیو کې دنړۍ د نهو پنځوسو هیوادونو څخه لوبغاړو ګډون کړی و او له افغانستان څخه په دغو سیالیو کې یوې نهه کسیزې لوبډلې برخه اخیستې وه چې دسیالیو په پایله کې دافغانستان څخه زاهد واحدی دشپیتو کیلو ګرامو په وزن کې ددغو سیالیو دبرونزو مډال وګاټه.

## کلپ پهلوانی افغان فعالیت خویش را از سر گرفت

کلپ پهلوانی افغان درچوکات انجمن ورزشی اتحادیه جوانان افغانستان افتتاح و به فعالیت ورزشی خویش تحت نظر استاد عین الدین آغاز نمود.

درمراسم افتتاح کلپ متذکره که بعد از ظهر روز دوشنبه ۲۱ قوس صورت گرفت دین محمد صافی مشاور کمیته ملی المپیک غلام داود شایق، رئیس اتحادیه جوانان افغانستان صحبت نموده وبا قطع نوار کلپ متذکره را افتتاح نمودند. کلپ متذکره شصت سال قبل تحت نظر استاد امیر الدین مشهور به حاجی امیر جان درشهر کابل فعالیت خویش را آغاز وطی شش دهه فعالیت ورزشکاران صاحب نام وقهرمانی این رشته را تربیه و به جامعه تقدیم نموده است.کلپ پهلوانی افغان دراثر جنگ های داخلی مدتی ازفعالیت بازماند و استادان این کلپ دردیار مهاجرت درجمهوری اسلامی ایران دین خویش را درمسایل جوانان مهاجر فراموش نکرده با امکانات ناچیز جوانان علاقمند به ورزش پهلوانی را آموزش داده است.کلپ پهلوانی افغان اکنون ۵۰ تن از جوانان شهر کابل را دردو تایم تحت آموزش فنی وتربیوی قرار داده است.

## دوشوو سیالی په ویتنام کې

دافغانستان دوشوو لوبغاړی دوشوو داتمی نړیوالی سیالی دترسره کولو لپاره ویتنام ته ورغلل. دغه سیالی به دویتنام پلازمینی کې ترسره شي اود نړۍ له سلوڅه زیات لوبغاړی به پکې برخه واخلی هیواد څخه اته لوبغاړی دیوه ترینر تر مشرۍ لاندې نوموړو سیالیو ته ورغلی دی دغه سیالی ددسمبر په اتمه پیل او اته ورځې به دوام وکړي.

## په کابل کې دتیکواندو سیمینار

تیره اونۍ په کابل کې د لویدیځ زون دتیکواندو یو شمیر لوبغاړو اوښوونکو ته د المپیک دملی کمیټې لخوا یو سیمینار جوړ شو دتیکواندو دفدارسیون مشر ددغه سیمینار په هکله وویل چې دغه سیمینار به څلور ورځې دوام وکړی په دغه سیمینار کې دهرات او بادغیس د ولایتونو لوبغاړو اوښوونکو ګډون کړی.

# امریکا تضمین امنیت ایران را رد کرد

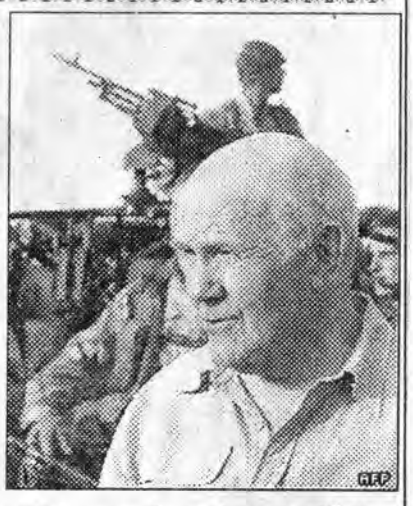

پس از آنکه محمد برادعی رئیس آژانس بین المللی انرژی اتمی، تضمین امریکا به عدم حمله به ایران را بخشی از راه حل مسئله هسته ای جمهوری اسلامی اعلام کرد، یکی از سخنگویان وزارت خارجه امریکا چنین تضمین را رد کرد.

آقای ارلی، جانشین سخنگوی وزارت خارجه امریکا طی نشستی خبری دولت ایران را متهم کرد که بدرفتاری، نقض عهد و فریبکاری را سرلوحه کار خود قرار داده و در برخورد و تعامل با این دولت باید روی همین "الگوی رفتاری" تمرکز کرد.

وی با اشاره تلویحی به درخواست تضمین امنیت ایران که رئیس آژانس بین المللی انرژی اتمی مطرح کرده است گفت: "مسئله این نیست که چرا ایالات متحده این کار را می کند و آن کار را نمی کند ... یا اینکه آه ... اگر ایالات متحده همین یک کار را می کرد، دیگر هیچ مشکلی نداشتیم".

آقای ارلی افزود: "پاسخ ما به درخواست تضمین امنیت ایران این است: بگذارید ببینیم ایران چکار می کند، ایران پشت سر هم تقریباً نیم تعدادی زیادی قطعنامه شورای حکام [آژانس بین المللی انرژی اتمی] را زیر پا گذاشته است، بگذارید ببینیم ایران پاسخ نگرانیها و سؤالات جامعه بین المللی را چگونه می دهد".

رئیس آژانس بین المللی انرژی اتمی طی گفتگویی با خبرنگاران در استکهلم پایتخت سویدن از امریکا خواسته است همچون کوریای شمالی به ایران نیز تضمین دهد که برای رفع نگرانی خود از برنامه اتمی آن کشور از اهرم نظامی استفاده نخواهد کرد تا بدین ترتیب راه حل مسئله هسته ای ایران از طریق دیپلماسی و مذاکوریای فراهم شود.

امریکا در حالی درخواست تضمین امنیتی در قبال ایران را رد می کند که در مورد کوریای شمالی که برنامه اتمی اش در مراحلی پیشرفته تر نسبت به ایران قراردارد و به برخورداری از تسلیحات اتمی اذعان کرده، برای دادن چنین تضمینی اعلام آمادگی کرده است.

جانشین سخنگوی وزیرخارجه امریکا همچنین در نشست خبری اش پیشنهاد ایران به مشارکت امریکا در برنامه اتمی آن کشور را "رؤیا" خواند و گفت کسی که چنین پیشنهادی می دهد احتمالاً در عوالم داستان آلیس در سرزمین عجایب سیر می کند".

اشاره وی به حمیدرضا آصفی، معاون قونسلی و سخنگوی وزارت امورخارجه ایران است که یک روز پیشتر گفته بود اگر شرکتهای امریکایی استاندارد و کیفیت لازم را داشته باشند می توانند در مناقصه های سرمایه گذاری در فعالیتهای هسته ای ایران شرکت کنند.

سخنگوی معاون وزیرخارجه امریکا گفته که این پیشنهاد بزرگترین "خیال خامی" است که تا به حال شنیده و افزوده که ایران ابتدا باید به پیمان بین المللی منع گسترش جنگ افزارهای اتمی گردن بنهد و جامعه بین المللی را قانع کند که به دنبال سلاح اتمی نیست، "وقتی این کار را کرد، می شود موضوع همکاری هسته ای را بررسی کرد".

ساعاتی پیش از اظهارات سخنگوی معاون وزارت خارجه امریکا در مورد ایران، حزب محافظه کار بریتانیا از توانایی نظامی ایران با عنوان "سناریویی ترسناک" یاد کرد و از جان رید وزیردفاع این کشور خواست که این موضوع را در بالاترین اولویت در دستور کار خود قرار دهد.

جولین لوییس، از نمایندگان ارشد حزب محافظه کار با مطرح کردن این درخواست حزب در مجلس عوام در واقع به سخنرانی تونی بلیر صدر اعظم بریتانیا در ماه مارچ سال ۲۰۰۳ میلادی اشاره کرد که از سناریویی ترسناک سخن گفته بود، سناریویی که در آن کشوری یاغی با توانایی ساخت سلاحهای کشتار جمعی دست به دست بنیادگراهای افراطی می دهد.

آقای لوییس خطاب به وزیر دفاع کشورش پرسید که آیا چنین کشور یاغی ای همان ایران نیست؟

وی همچنین از وزیردفاع انتقاد کرد که هنگامی که نسبت به شایعات مربوط به حمله احتمالی اسرائیل به تأسیسات هسته ای ایران سخن می گفته لحنی تأسفبار داشته است.

وزیردفاع بریتانیا در پاسخ به اظهارات وی تأکید کرد که مسئله هسته ای ایران بهتر است از راه دیپلماتیک حل شود و اطمینان داد که در وزارتخانه اش بالاترین درجه فوریت و اولویت به مسئله هسته ای ایران داده شده است.

# تبهکار لاس انجلسی سرانجام اعدام شد

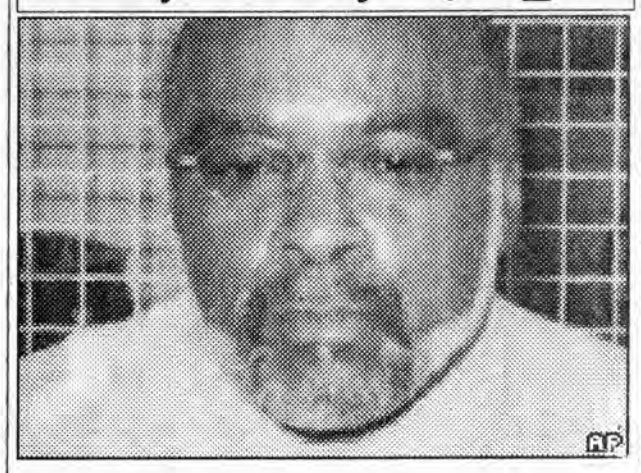

استنلی ویلیامز معروف به 'توکی' سرکرده سابق یکی از گروههای تبهکار امریکا که تلاش گسترده ای برای نجات او از اعدام در این کشور به راه افتاده بود سرانجام با تزریق سم به بدنش اعدام شد.

حکم اعدام توکی ویلیامز یک دقیقه پس از نیمه شب در زندان سن کوئنتین در شمال سانفرانسیسکو در ایالت کالیفرنیای آمریکا و پس از آن به اجرا درآمد که آرنولد شوارتزنگر، ولسوال این ایالت کالیفرنیا درخواست او را رد کرد.

پیشتر محکمه عالی کالیفرنیا و محکمه استیناف فدرال درخواست تعلیق حکم اعدام را رد کرده بودند.

توکی ویلیامز که هنگام مرگ ۵۱ سال داشت و از بنیانگذاران یکی از گروههای تبهکار بدنام خیابانی در لاس انجلس به نام 'کریپس' بود که در سال ۱۹۸۱ به جرم قتل چهار نفر به اعدام محکوم شد.

ارداده
زیرنظر هیات تحریر انتشار میابد
موسس وصاحب امتیاز: حاجی سید داؤد
مدیر مسوول: سهراب دیدار
اراده در ویرایش و پیرایش مطالب دست باز دارد
آدرس: پروان مینه (ایستگاه سینمای بهارستان سرک مسجد حاجی میر احمد خانه نمبر ۹۵)
موبایل: ۰۷۰۲۲۲۷۲۶
ERADA Daily
روزنامه آزاد وملی نشریه مرکزنشراتی افغان
اندیشه وعقاید مطرح شده ازسوی نویسنده گان به خودشان مربوط است
کمپوز و دیزاین: انجینیر محمد جمیل "امیری" و سبحان الله "داودزی"
چاپ: مطبعه مرکزنشراتی افغان
قیمت یک شماره ۳ افغانی
Daily Independent Publication, Publisher: Afghan Media Resource Center
Founder: Haji Sayed Daud, Chief Editor:Suhrab Didar ( Mobil phone :070222726)
eradadaily@hotmail.com
Engineerjamil_amiry@yahoo.com